

Informe de Gestión Final Noviembre 30 del 2020

1. Resumen del Concepto

El **Fondo Por Todos** nace a finales de marzo del 2020 como una iniciativa del reconocido empresario y exalcalde de la ciudad de Quito, Roque Sevilla Larrea, para brindar asistencia humanitaria a los más vulnerables en Ecuador durante la crisis sanitaria y social causada por el COVID-19, de manera efectiva, ágil, flexible y transparente. A la iniciativa de Roque Sevilla se unen varias reconocidas empresas y empresarios nacionales e internacionales, así como la ciudadanía a través de sus aportes con gestión y donaciones mediante un sistema de *crowdfunding*.

Las donaciones efectuadas en efectivo fueron gestionadas mediante un fideicomiso denominado “**Fideicomiso Por Todos**” y administrado por FIDEVAL S.A. Administradora de Fondos y Fideicomisos para garantizar la transparencia y efectividad en la asignación y uso de los recursos, el mismo que, además, cuenta con auditoría externa independiente que será provista por PricewaterhouseCoopers del Ecuador Cía. Ltda. una vez que se disponga de la liquidación del Fideicomiso. Las donaciones recibidas en especie fueron administradas por el colectivo privado que se conformó para concebir y gestionar los proyectos de ayuda humanitaria denominado “**Fondo Por Todos**”, para entrega directa a los donantes, con supervisión del Comité Ejecutivo del colectivo y de la Junta del Fideicomiso.

La evaluación de necesidades, el diseño de soluciones, la implementación de proyectos y la gestión administrativa fueron gestionados por un equipo de profesionales y un Comité Ejecutivo como principal ente decisor en asuntos operativos. La estructura de administración del Fondo Por Todos no implicó costos para el fondo de donaciones, destinándose el 100% de las mismas a iniciativas de ayuda humanitaria.

El Fondo diseñó e implementó soluciones de respuesta humanitaria enmarcadas en cuatro ejes de gestión: **(i)** alimentos para sostener el aislamiento, **(ii)** pruebas para detección temprana del COVID-19, **(iii)** centros de triaje respiratorios y **(iv)** equipos de protección personal y asistencia crítica.

Las donaciones recibidas y canalizadas a iniciativas de ayuda humanitaria durante los **seis meses** (abril a septiembre del 2020) de gestión del Fondo Por Todos suman alrededor de **8,48 millones de dólares**; de estas, \$7,47 millones de dólares fueron donaciones realizadas en efectivo para los cuatro ejes de gestión, \$562 mil dólares aportados por CARE Internacional, Child Fund, Plan Internacional y Fundación Raíz, como contraparte en los ejes de alimentos, pruebas y centros de triaje, y alrededor de \$446 mil dólares donaciones efectuadas en especie destinadas a los ejes de alimentos y equipos de protección personal.

El Fondo Por Todos aplicó sistemas técnicos y ágiles de gestión en la evaluación y ejecución de proyectos, licitaciones de compras, control de resultados y contó con un panel conformado por siete reconocidos expertos nacionales e internacionales especialistas en respuestas de emergencia, inmunología, infectología, virología, salud pública, logística y gestión pública, que asesoraron permanentemente al Fondo en la evaluación de necesidades, el diseño de soluciones y la implementación de los proyectos. Ciertos gastos para la administración del Fondo fueron cubiertos por contribuciones adicionales específicas para este fin, de parte de Corporación Favorita y Grupo Futuro.

El Gobierno del Fondo Por Todos estuvo a cargo de un Directorio conformado por 5 prestigiosos empresarios de varias ciudades del Ecuador, además de la Secretaria General de CARE Internacional a nivel global. Se conformó un Comité Ejecutivo que actuó como un “cuarto de guerra” para la evaluación de proyectos, la toma ágil de decisiones y el seguimiento a las iniciativas implementadas. El Fideicomiso Por Todos operó a través de

una Junta de Fideicomiso para la adopción de resoluciones sobre el destino de las donaciones recibidas en efectivo.

Una vez que la misión del Fondo Por Todos de respuesta humanitaria de emergencia en las primeras etapas de la pandemia del COVID-19 se ha completado con éxito, el Fondo inició en septiembre la auditoría del fideicomiso y el proceso de cierre de sus operaciones en los cuatro ejes de gestión definidos. **Por Todos** continuará como un colectivo privado de carácter voluntario que actuará como un centro de pensamiento estratégico (*think tank*) para brindar apoyo en la búsqueda de soluciones para el control de la pandemia del COVID-19 en Ecuador, como es el caso del programa nacional de vacunación contra el SARS-CoV-2, con el objetivo de alcanzar un nivel adecuado de inmunidad en la población para controlar la pandemia, en colaboración con el Ministerio de Salud Pública y otras iniciativas privadas de ayuda humanitaria del país.

2. Marco Estratégico

Propósito

Salvar vidas contribuyendo con soluciones efectivas y oportunas para aportar a los más vulnerables a superar la crisis del COVID-19 en el Ecuador.

Misión

Levantar donaciones del sector empresarial y la ciudadanía para invertirlos de manera transparente, eficiente y oportuna en lo que sea necesario y en las actividades donde mayor contribución podamos generar para apoyar a los más vulnerables durante la crisis del COVID-19 en Ecuador.

Principios

El Fondo POR TODOS suscribe los principios humanitarios para la respuesta a emergencias y asegurará la implementación de estos principios en todas las acciones que apoya.

- **Humanidad.**- El objetivo de la acción humanitaria es proteger la vida y la salud, y garantizar el respeto de los seres humanos.
- **Neutralidad.**- Los actores humanitarios no deben tomar partido en las controversias de orden político, racial, religioso o ideológico.
- **Imparcialidad.**- La acción humanitaria debe llevarse a cabo en función de la necesidad, dando prioridad a los casos más urgentes y sin hacer distinciones sobre la base de la nacionalidad, raza, sexo, creencias religiosas, clase u opinión política.
- **Independencia Operativa.**- La acción humanitaria debe ser autónoma de los objetivos políticos, económicos, militares o de otro tipo que cualquier agente humanitario pueda tener respecto a las zonas donde se estén ejecutando medidas humanitarias.

Lineamientos Estratégicos Generales

- Implementar soluciones en donde mayor impacto se pueda generar.
- Ser flexibles para adaptarse a las necesidades cambiantes de la crisis.
- Implementar soluciones oportunamente y con agilidad.
- Aportar durante los distintos momentos de evolución de la crisis.
- Transparencia, eficiencia, efectividad y compasión.

3. Gobierno del Fondo Por Todos

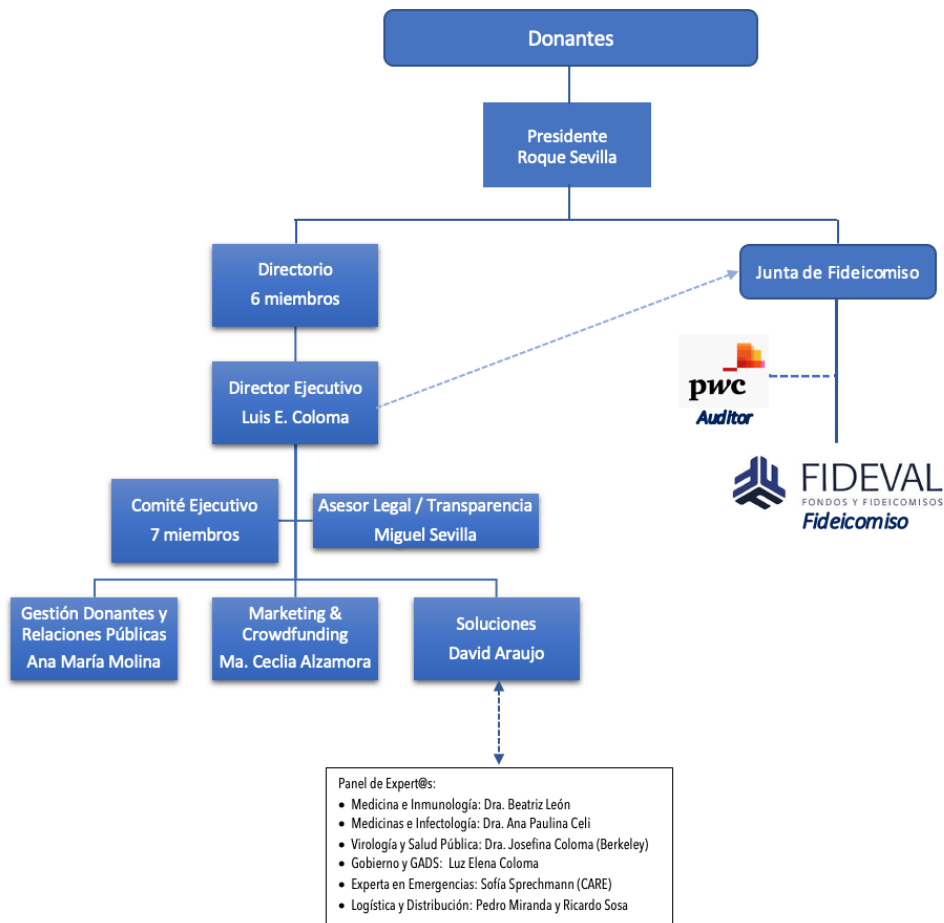

4. Ejes de Acción de las Iniciativas

Se implementaron iniciativas de asistencia humanitaria en 4 ejes de acción:

|  Población General |  Población en Riesgo |  Población en Riesgo |  Infectados |
|--|--|--|--|
| ALIMENTOS PARA EL AISLAMIENTO | PRUEBAS COVID-19 | CENTROS DE TRIAJE RESPIRATORIOS | EQUIPOS DE PROTECCIÓN Y ATENCIÓN CRÍTICA |
| \$ 3,47 MM | \$ 994 M | \$ 779 M | \$ 3,23 MM |
| Financiar el aislamiento físico mediante la entrega de asistencia económica y kits de alimentación a poblaciones vulnerables en coordinación con el MIESS. 11 convenios de alianza. | Dotar de pruebas para COVID-19 para poblaciones vulnerables: <ul style="list-style-type: none"> • Tipo RT-PCR de diagnóstico • Serológicas de anticuerpos: kits rápidos, protocolo Roche, protocolo ELISA. • 4 partners: Cruz Vital, USFQ, SynLab y Sustainable Sciences Institute. | Estaciones médicas móviles con asistencia respiratoria para clasificar pacientes y brindar asistencia respiratoria básica, ubicados cerca de hospitales públicos del IESS y MSP. <ul style="list-style-type: none"> • Convenios de alianza con Fundación Esquel, Cruz Roja Ecuatoriana y Fundación Raíz • Plataforma de Telemedicina Ecuavida. | Proveer equipos de protección para personal de la salud y servidores públicos en actividades de riesgo. Equipos e insumos especializados para hospitales. Concentradores de oxígeno para comunidades y hospitales. Corredor humanitario para migrantes en situación de vulnerabilidad |

4.1. Alimentos para el Aislamiento

Objetivo:

- Apoyar en el aislamiento físico a poblaciones vulnerables mediante la entrega de asistencia en efectivo y kits de alimentación, en coordinación con el MIESS.

Cómo:

- Asociación con CARE Ecuador, ChildFund Ecuador y Plan Internacional, a través de programas establecidos y probados para llegar con asistencia económica en efectivo a comunidades vulnerables, mediante el uso de cajeros del sistema del Banco Pichincha. Adicionalmente, se realizaron entregas de kits de alimentos a poblaciones vulnerables y remotas.
- Cooperación con Fundación Raíz, Sacha Warmi, Mancomunidad Chocó Andino, Cruz Roja de Galápagos, Fundación Jardín del Cajas, Banco de Alimentos de la Arquidiócesis de Cuenca, ONG Guaguacuna, Fundación Karla Morales y Fundación Manos Amigas, para llegar a poblaciones vulnerables con kits alimenticios.

Líder de Proyecto: Sofía Sprechmann.

Impacto: Más de 193.000 personas por 1 a 2 meses equivalentes de raciones alimenticias en 20 provincias en las 4 regiones del país hasta septiembre 2020.

Monto: \$3.473.419

| | |
|--------------------------|-------------|
| - Fideicomiso Por Todos: | \$2.931.709 |
| - Donaciones en especie: | \$61.673 |
| - CARE Ecuador: | \$240.960 |
| - Child Fund Ecuador: | \$54.000 |
| - Plan Internacional: | \$101.305 |
| - Fundación Raíz: | \$83.772 |

4.2. Pruebas para Detección Temprana de COVID-19

Objetivo:

- Dotar de pruebas de diagnóstico tipo RT-PCR y serológicas de detección de anticuerpos con enfoque en poblaciones vulnerables para el manejo de la pandemia y control inmunológico.

| | | |
|-------------------|----------------|--|
| - Pruebas PCR | 15.000 | (Galápagos, Amazonía, Esmeraldas y estaciones de triaje) |
| - Pruebas Rápidas | 10.000 | (Esmeraldas y Amazonía) |
| - Pruebas Roche | 10.000 | (Estaciones triaje de Quito) |
| - Pruebas ELISA | 250.000 aprox. | (Universidades, hospitales, SNGRE) |
| - TOTAL | 285.000 aprox. | |

Cómo:

- Convenios con Cruz Vital (Cruz Roja Ecuatoriana), USFQ, SynLab y el Sustainable Sciences Institute (SSI) de California quienes gestionaron la donación de alrededor de 250 mil determinaciones de antígeno viral para las pruebas ELISA a través de Open Philanthropy de los Estados Unidos.
- Incluyó inversiones en adecuaciones a laboratorios de Cruz Vital para la toma de muestras y apoyo con recursos a la USFQ para la compra de insumos y manejo de pruebas.

- Dotación al Ecuador del protocolo de pruebas ELISA (protocolo Krammer) y capacitación a 11 universidades y un hospital (INSPI, USFQ, UESS, PUCE, ECE, UTE, UNL, UTPL, UIDE, UDLA, CECOMET, Hospital Franklin Tello) en el uso de este protocolo, en asociación con el SSI.
- Apoyo a la ejecución del Estudio Nacional de Seroprevalencia de la Secretaría Nacional de Gestión de Riesgos y el SSI, además de control inmunológico de ciertas poblaciones de alto riesgo.
- Laboratorios para pruebas ELISA de COVID-19 y otras enfermedades tropicales en Hospital de Nuevo Rocafuerte y centro médico de Atacames.

Líder de Proyecto: Dra. María Josefina Coloma (SSI, UC Berkeley).

Impacto: Alrededor de 285.000 pruebas en total hasta diciembre 2020.

Monto: \$994.000

- Fideicomiso Por Todos: \$935.126
- Charities Aid Foundation (CAF) of America: \$18.866
- Fundación Raíz: \$40.008

4.3. Centros de Triage Respiratorio

Objetivo

- Contribuir a la instalación y operación de estaciones de triaje móviles con atención médica básica, ubicadas aledañas a hospitales de la red de salud pública que atienden pacientes infectados con COVID-19. Dichos centros implementaron evaluaciones, brindaron asistencia respiratoria y realizaron triajes de pacientes, contribuyendo a descongestionar hospitales públicos en varias provincias del Ecuador.
- Adicionalmente, se apoyó a la Plataforma de Telemedicina EcuAvida como primer frente de triaje y referenciación de pacientes.

Cómo

- 7 centros operativos:
 - 3 en Quito: Chimbacalle y San Francisco-Carcelén con Fundación Esquel para el IESS. San Antonio de Pichincha con la Cruz Roja Ecuatoriana para el MSP.
 - 1 en Portoviejo, 1 en Ancón y 1 en Loja con Fundación Esquel para el IESS.
 - 1 en Atacames con Fundación Raíz para el MSP.
- 14 estaciones en proceso de instalación con Fundación Esquel para el IESS.
- Apoyo a la Plataforma de Telemedicina EcuAvida.

Líderes de Proyecto: Dra. Beatriz León y Dra. Ana Paulina Celi.

Impacto: Alrededor de 120 mil pacientes hasta diciembre del 2020:

- Contribución para que se puedan atender en 21 centros de triaje en 11 provincias del país alrededor de 70 mil pacientes.
- Plataforma de Telemedicina EcuAvida con alcance nacional que atenderá un estimado de 50.000 personas.

Monto: \$779.397

- Fideicomiso Por Todos: \$737.843
- Fundación Raíz: \$41.554

4.4. Equipos de Protección Personal y Asistencia Crítica

Objetivo:

- Proveer equipos de protección a personal de la salud de primera línea y personal de servicio público en actividades de riesgo, así como equipos especializados para hospitales e insumos para atención médica que requerían de respuestas ágiles ante situaciones de emergencia por la pandemia.

Cómo:

- Provisión de equipos de protección personal de calidad y satisfaciendo especificaciones técnicas, de preferencia de fabricación y provisión local como apoyo a la reactivación de la economía nacional; provisión de equipos especializados para hospitales; provisión de equipos para asistencia respiratoria; provisión ágil de insumos médicos ante situaciones de emergencia.

Líder de Proyecto: David Araujo, en coordinación con el panel de expertos.

Impacto:

- Donación al Comité Especial de Emergencia para Coronavirus de Guayaquil para provisión de equipos de protección personal e insumos para personal de la salud por \$800.000.
- Provisión de 5 equipos radiológicos especializados:
 - Hospital Luis Vernaza de la Junta de Beneficencia de Guayaquil: 2
 - Hospital Pediátrico Baca Ortiz en Quito: 1
 - Hospital de Especialidades Fuerzas Armadas Nº 1 en Quito: 1
 - Hospital de Especialidades Eugenio Espejo en Quito: 1
- Compras de equipos de protección personal esenciales para entregas a personal de la salud en decenas de hospitales del país e instituciones de servicio público con personal en actividades de riesgo.
- Provisión de batas, mascarillas y guantes para el Ministerios de Salud Pública del Ecuador, gracias a la donación de \$ 1 millón del Fondo Ítalo Ecuatoriano para el Desarrollo Sostenible (FIEDS).
- Provisión de insumos varios de emergencia para el Centro de Atención Temporal Bicentenario de Quito por \$40.000 consistentes en: desfibrilador, oxímetros de mesa, oxímetros de pulso, monitores multiparámetros, bombas de infusión, colchones anti-escara, porta-sueros, guantes, insumos médicos, repuestos y medicamentos.
- Donación de 30 concentradores de oxígeno, 30 tanques de oxígeno, 25 reguladores de oxígeno y 20,000 mascarillas quirúrgicas para comunidades y organizaciones campesinas de sierra centro a través de Fundación Raíz.
- Entrega de 17 concentradores de oxígeno para el MSP para destinarlos a la provincia de Galápagos.
- Corredor humanitario para alrededor de 70 migrantes venezolanos en situación de vulnerabilidad.

| | |
|--------------------------|-------------|
| Monto: | \$3.227.835 |
| - Fideicomiso Por Todos: | \$2.842.883 |
| - Donaciones en especie: | \$384.951 |

5. Donaciones Recibidas

Las donaciones recibidas y canalizadas a los cuatro ejes de gestión fueron en total **\$8.481.168**, constituidas de la siguiente manera:

- (1) **Donaciones en efectivo por \$8.034.544** canalizadas a través del Fideicomiso Por Todos, y que provinieron de tres fuentes:
 - (a) Aportes al Fideicomiso
 - Aportes directos de donantes al fideicomiso como constituyentes.
 - Donaciones aportadas a Fundación Futuro que luego fueron aportadas al Fideicomiso como constituyente de este.
 - Donaciones recolectadas de la ciudadanía vía *crowdfunding* (gestionado por PayPhone y HazVaca) a través de Fundación Futuro que luego las aportó al Fideicomiso.
 - (b) Valor contribuido como contraparte por CARE Ecuador, ChildFund Ecuador, Plan Internacional y Fundación Raíz, aportado directamente a iniciativas de los ejes de alimentos, pruebas y centros de triaje.
 - (c) Donaciones recibidas a través de CAF of America en Estados Unidos a través de un fondo tipo 501(c)(3) denominado "Ecuador Future Fund" y gestionado por Charities Aid Foundation (CAF) of America. Estos recursos se entregaron a Fundación Raíz directamente para la ejecución de proyectos en Ecuador.
- (2) **Donaciones aportadas en especie por \$446.624** que se canalizaron directamente a los donatarios por el colectivo Fondo Por Todos.

5.1. Detalle de Donaciones Recibidas y Canalizadas en Efectivo

| Canal de Donaciones | Monto | Destino |
|--|----------------------|--|
| Donaciones realizadas directamente al Fideicomiso Por Todos | \$6.711.572 | 4 ejes |
| Donaciones recibidas a través de Fundación Futuro* | \$597.880 | 4 ejes |
| Donaciones recibidas netas a través del sistema de <i>crowdfunding</i> * | \$144.627 | 4 ejes |
| Donaciones recolectadas en Estados Unidos por CAF of America | \$18.866 | ELISA |
| Total de donaciones recibidas en efectivo: | \$7.472.945 | |
| Donaciones invertidas en efectivo como contraparte por: | | Alimentos, pruebas y centros de triaje |
| - CARE Ecuador: \$240.960 | \$561.599 | |
| - ChildFund Ecuador: \$54.000 | | |
| - Plan Internacional: \$101.305 | | |
| - Fundación Raíz: \$165.334 | | |
| Total de donaciones canalizadas en efectivo a los 4 ejes: | \$8.034.544** | |

* Donaciones posteriormente aportadas y canalizadas a través del Fideicomiso Por Todos.

** Se mantiene una reserva por \$6.517, que de no presentarse necesidades extraordinarias al cierre del Fideicomiso, se destinará al eje de alimentos a través de la CARE Ecuador.

Detalle de iniciativas ejecutadas con donaciones en efectivo:

| EJES DE ACCIÓN | EJECUTADO | ALCANCE / IMPACTO |
|---|---------------------|--|
| ALIMENTOS PARA EL AISLAMIENTO | \$ 3.411.946 | 193.002 personas (aproximadamente) con asistencia económica o kits para 1 a 2 meses de alimentación, cubriendo 20 provincias en las 4 regiones del Ecuador. |
| PRUEBAS PARA DETECCIÓN TEMPRANA | \$ 994.000 | <ul style="list-style-type: none"> · 15.000 pruebas PCR destinadas a comunidades en Galápagos, Esmeraldas, Amazonía, así como para provisionar a centros de triaje. · 10.000 pruebas serológicas de anticuerpos rápidas (destinadas a la Amazonía, Esmeraldas, Tungurahua, Pichincha y Guayas). · 10.000 pruebas serológicas de anticuerpos Roche destinadas a los centros de triaje. · Proyecto con el SSI para el desarrollo de capacidades para hasta 250 mil pruebas completas serológicas de anticuerpos bajo el protocolo ELISA de bajo costo y mayor precisión. · Potenciación de infraestructura para laboratorios de Cruz Roja Ecuatoriana. · Equipos e insumos para la instalación de laboratorios para pruebas ELISA de COVID-19 y otras enfermedades tropicales en el Hospital Nuevo Rocafuerte y en centro de salud de Atacames (en proceso). |
| CENTROS DE TRIAJE RESPIRATORIO | \$ 779.397 | <p>Apoyo en la instalación y operación de 21 estaciones de triaje con asistencia respiratoria y capacidad potencial de atención para 70 mil pacientes aproximadamente (hasta diciembre 2020) para las siguientes instituciones:</p> <ul style="list-style-type: none"> · Centro de Triaje con la Cruz Roja Ecuatoriana: Centro de Salud de San Antonio de Pichincha. Incluye potenciación de 4 ambulancias . · Centro de Triaje con Ministerios de Salud Pública y Fundación Raíz: Centro de Triaje de Atacames, Esmeraldas. · Centros de Triaje con el IESS y Fundación Esquel (5): Hospital del IESS San Francisco de Quito, Hospital del Día del IESS en Chimbacalle (Quito), Hospital General de Portoviejo, Hospital General Manuel Ygnacio Monteros de Loja y Hospital Básico de Ancón en Santa Elena. · Estaciones de Triaje en desarrollo (14) con el IESS y Fundación Esquel, en 8 provincias: Pichincha, Imbabura, Cotopaxi, Chimborazo, Azuay, Pastaza, Napo y Manabí. · Apoyo económico a la operación de la Plataforma de Telemedicina Ecuavida para atención potencial de 30 mil consultas por 6 meses, aproximadamente. |
| PROTECCIÓN PERSONAL Y ASISTENCIA CRÍTICA | \$ 2.842.884 | <ul style="list-style-type: none"> · 5 equipos radiológicos especializados: Junta de Beneficencia de Guayaquil (2), Hospital de Especialidades Fuerzas Armadas N° 1 (1), Hospital Pediátrico Baca Ortiz (1) y Hospital de Especialidades Eugenio Espejo (1). · 187.500 mascarillas N95; 130.000 mascarillas quirúrgicas; 441.000 guantes quirúrgicos; 4.900 gafas de protección; 12.500 trajes de bioseguridad y 3.400 trajes de protección para el Consejo Especial de Emergencia por Coronavirus de Guayaquil. · 35.500 mascarillas N95; 50.000 guantes quirúrgicos; 10.500 trajes de bioseguridad, 500 gafas y 6.600 batas quirúrgicas entregadas a diversas instituciones (Hospital Pablo Arturo Suárez, EMASEO, Agentes de Tránsito de Quito, Hospital Militar, Hospital Eugenio Espejo, Hospital San Francisco, Hospital Baca Ortiz) · 35.000 mascarillas N95, 58.000 mascarillas quirúrgicas, 3.530 trajes de bioseguridad y 23.000 batas quirúrgicas, entregadas a diversas instituciones a lo largo del país (Comuna Lumbisí, Hospital San Andrés Flavio Alfaro, Hospital de Ambato, Hospital Enrique Garcés, Hospital Eugenio Espejo, Hospital General de Latacunga, Hospital IESS Loja, Hospital Pablo Arturo Suárez, Misioneras de la Caridad, Unidad de Salud Ahuano, Comunidad Chachis, Municipalidad de Macará, Hospital Delfina Torres de Concha en Esmeraldas, entre otros) · 30 concentradores de oxígeno, 30 tanques oxígeno, 25 reguladores de oxígeno y 20,000 mascarillas quirúrgicas para comunidades y organizaciones campesinas de sierra centro · 30,000 mascarillas KN95, 8,000 mascarillas quirúrgicas, 2,000 batas quirúrgicas, 10,000 guantes quirúrgicos, a diferentes instituciones médicas y de servicio público · 86,000 mascarillas N95, 465,436 batas personales, 37,867 pares de guantes quirúrgicos al Ministerio de Salud Pública del Ecuador · Entrega al Centro de Atención Temporal Bicentenario de Quito de equipos (desfibrilador, oxímetros de mesa, oxímetros de pulso, monitores multiparámetros, bombas de infusión), insumos (colchones, porta sueros, guantes, camilla, entre otros), repuestos y medicamentos. · Entrega de 17 concentradores de oxígeno a la provincia de Galápagos. · Apoyo a un corredor humanitario para que alrededor de 70 migrantes venezolanos vulnerables puedan retornar a su país. |
| TOTAL: | \$ 8.028.227 | |

5.2. Detalle de Donaciones Canalizadas en Especie

Las donaciones que se recibieron en especie y se canalizaron directamente a los donatarios por el colectivo Fondo Por Todos sumaron **\$446.624**. Algunos de los montos representan la mejor estimación del valor económico de los bienes o servicios recibidos en especie.

| EJE | DONACIÓN EN ESPECIES | VALORACIÓN | DESTINATARIO |
|----------------|---|------------------|---|
| EPP & Críticos | 45,098 mascarillas KN95 y 2,760 trajes de bioseguridad | \$282.160 | Hospitales IESS (varios) |
| EPP & Críticos | 2 camionetas 4x2 | \$60.000 | Fundación CARE y Fundación Raíz-Caemba |
| EPP & Críticos | 1.000 kits de aseo personal | \$10.000 | Atacames, Esmeraldas a través de Fundación Raíz-Caemba |
| EPP & Críticos | 50 Camas | \$3.990 | RESA Refugio Guayaquil y Centro de Triaje San Francisco en Quito |
| EPP & Críticos | 40 Camas | \$3.192 | GAD Macará |
| EPP & Críticos | 40 Colchones | \$954 | GAD Macará |
| EPP & Críticos | 1.000 Protectores Faciales | \$2.950 | Varios (EMASEO, Hospital Pablo Arturo Suárez, otros) |
| EPP & Críticos | 5.000 Mascarillas N95 | \$10.000 | SENAE |
| EPP & Críticos | Alcohol Antiséptico y Jabón Líquido | \$5.655 | Fundación Karla Morales |
| EPP & Críticos | Gel antibacterial | \$3.600 | Red Nacional de Recicladores Ecuador |
| EPP & Críticos | Desinstalación, traslado e instalación de tres equipos de ultrasonido | \$2.450 | Hospital Militar (Quito), Hospital Baca Ortiz y Hospital Eugenio Espejo |
| Alimentos | 5,24 Toneladas de Leche en Polvo | \$43.230 | Banco de Alimentos de Quito |
| Alimentos | 1,69 Toneladas de Leche en Polvo | \$13.943 | Banco de Alimentos de Guayaquil |
| Alimentos | 4,500 litros de leche | \$4.500 | Red de Mujeres Indígenas de Cotopaxi (con apoyo de CARE) |
| TOTAL: | | \$446.624 | |

6. Agradecimiento al Equipo y Asociados

En primer lugar, nuestro enorme agradecimiento a **todos los donantes**, empresariales, institucionales e individuales por su generosidad y compromiso para ayudar al Ecuador ante la grave crisis del COVID-19 y por confiar en el Fondo Por Todos.

Donantes empresariales e institucionales:



Adicionalmente, se recibieron **1.762 donaciones de personas naturales**, a quienes les extendemos nuestro profundo agradecimiento por su generosa contribución a esta causa humanitaria.

Extendemos también un fraterno agradecimiento por su invaluable aporte a quienes hicieron posible la operación del Fondo Por Todos para implementar las iniciativas de ayuda humanitaria desplegadas en los cuatro ejes de gestión. El grupo de profesionales voluntarios, que gracias a su arduo su trabajo, compromiso y dedicación permitieron levantar recursos, evaluar necesidades de asistencia humanitaria, diseñar soluciones efectivas e implementar los proyectos de respuesta humanitaria en cooperación con aliados estratégicos.

| | |
|-----------------------------------|---|
| Presidente: | Roque Sevilla |
| Directores: | Sofía Sprechmann, Ricardo Cuesta, Andy Wright, Hernán Vásconez, Rafael Simon. |
| Director Ejecutivo: | Luis Enrique Coloma |
| Asesoría Legal y Transparencia: | Luis Miguel Sevilla |
| Soluciones: | David Araujo y Ricardo Sosa de <i>Delfos Consultancy</i> . Pedro Miranda. |
| Donaciones y Relaciones Públicas: | Ana María Molina. Apoyaron: Ana Silva, Daniela Avellán, Diego Andrés Almeida. |
| Marketing & Crowdfunding: | María Cecilia Alzamora. Apoyaron: Roque Iturralde, Dominic Hamilton, Adriana Rivas, Ernesto Kruger, Oscar Hidalgo, Cristina Núñez, Fabián Garzón. |
| Panel de Expertos: | Sofía Sprechmann, Beatriz León, Josefina Coloma, Pedro Miranda, Ricardo Sosa, Ana Paulina Celi y Luz Elena Coloma. |

Agradecemos a todas las organizaciones asociadas que contribuyeron a la exitosa puesta en marcha de los proyectos de respuesta humanitaria en territorio, para llegar con soluciones efectivas y oportunas; de manera particular a CARE Ecuador, ChildFund Ecuador y Plan Internacional, que además hicieron importantes aportes económicos para fortalecer el alcance del eje de alimentos. A Fundación Raíz, por su cooperación en el desarrollo de iniciativas innovadoras y la ejecución de proyectos en zonas de complejo acceso logístico como en el norte de la provincia de Esmeraldas y en varias comunidades de la sierra centro y Amazonía; además de haber colaborado con importantes contribuciones económicas como contraparte en los proyectos implementados. A la Cruz Roja Ecuatoriana y a Fundación Esquel por su valiosa contribución en el diseño y ejecución de los proyectos que se implementaron en conjunto.

Nuestro agradecimiento a FIDEVAL, especialmente a Esteban Álvarez, Andrés Domínguez y María Belén Martínez, por su contribución en la administración del Fideicomiso Por Todos. A PricewaterhouseCoopers del Ecuador Cía. Ltda., particularmente a Esteban Valencia y Roberto Proaño, por su aporte en la participación de las Juntas del Fideicomiso, en el desarrollo de la auditoría de los estados financieros del Fideicomiso Por Todos y su apoyo en el diseño de los procedimientos convenidos para la posterior revisión del proyecto implementado con el FIEDS. A Fundación Futuro, por la canalización de donaciones como constituyente del Fideicomiso Por Todos, y a Carolina Proaño, su Directora Ejecutiva, por sus contribuciones en la Junta del Fideicomiso y en la gestión del Fondo. A Produbanco/PayPhone y HazVaca por la implementación del sistema de *crowdfunding*.

Así mismo, agradecemos Charity Aid Foundation of America por su asesoría en la recaudación de fondos en el exterior, al igual que a la Embajada de Ecuador en Washington D.C. y a la representante de Ecuador ante el Banco Mundial por su valioso apoyo en la identificación y presentación ante potenciales donantes corporativos.

A la agencia de relaciones públicas BLJ de New York y a la Cónsul Honoraria de Ecuador en Atlanta por el posicionamiento del Fondo Por Todos ante importantes medios de comunicación hispanos y norteamericanos que concientizaron y movilizaron a la comunidad de ecuatorianos en los Estados Unidos.

A todos los medios de comunicación del país por su incondicional respaldo en la difusión del Fondo Por Todos a nivel nacional.

Nuestro especial agradecimiento a Kruger Corporation, La Motoradigital, Media Enjoy y Design Republic por el diseño, construcción y mantenimiento de la página web del Fondo. A Komité, Roialti, CristinaNuñez, HMComunicaciones, Diego Jaramillo, Manuel Calle, Felipe Castillo, Josue Yánez por su aporte en comunicaciones, artes y videos y manejo de estrategia digital. A la AEI-Alianza para el Emprendimiento e Innovación, por su aporte en temas de concepción de proyectos y gestión con empresas donantes para el CAT Bicentenario de Quito.

Mil gracias a los artistas que sumaron su voz y sus canciones Por Todos. Roberto Manrique, Iván Vallejo, Ivis Flies, Alex Alvear, Alkaloides, Darío Castro, María Buendía, Fausto Miño, Gutto, Israel Brito, Karla Kanora, La Toquilla, Marqués, Paola Navarrete, Sergio Sacoto, Trío Colonial, Mia Terán, La Papaya Dada, con la edición de Jorge Bustillos y al apoyo de Ecuavisa para transmitir el programa Canción Por Todos. A todos quienes entusiastamente participaron en las carreras virtuales 5K y Shunkuñan y a sus organizadores: Pablo González y Proyecto Aventura.

Damos las gracias a la Cámara de Industrias y Producción por su reconocimiento a la labor del Fondo Por Todos con el otorgamiento del premio "**Fomento a la Producción**" 2020.

Finalmente, agradecemos al Gobierno Nacional, Ministerio de Inclusión Económica y Social, Ministerio de Salud Pública e Instituto Ecuatoriano de Seguridad Social por su colaboración para que las iniciativas de asistencia humanitaria puedan ser recibidas y desplegadas en territorio.

LO HICIMOS POR TI, POR MI, POR TODOS

Atentamente,



Roque Sevilla
Presidente



Luis Enrique Coloma
Director Ejecutivo